

Novosedelský

BŘEZEN 2022
číslo 3 ročník XII.

zpravodaj

MĚSÍČNÍK Obecního úřadu Nové Sedlo



Datum vydání: 14.04.2022

Vážení spoluobčané, již tradičně se k Vám dostalo další vydání Novosedelského zpravodaje, ve kterém se Vám snažíme přinášet nové informace o našich obcích, ale i něco z historie.

V tento čas nám začínají dlouho očekávané jarní slunné dny s občasnými ranními mrazíky a tím i jarní úklid a úprava zeleně. Již od poloviny března opět začala obec, vždy v pondělí, svázet bioodpad.

S příchodem hezkého počasí se opět rozmohl jeden nešvar a to ten, že pár jedinců vytáhlo z garáží své "nablýskané dvoukolové oře" neboli motocykly, u kterých upravili výfuky, aby to co nejvíce "řvalo", aby všichni slyšeli, že teď jede ON a určitě si myslí, jak ho všichni obdivují, ale opak je pravdou. Jezdí po zemědělských soukromých pozemcích, kdy dochází k poškozování půdy, obtěžují obyvatele nejen bytovek, kde schválně "túrují" své stroje atd. A zde má každý občan možnost zavolat Policii ČR a informovat ji, že zde možná dochází k páchání trestné činnosti či přestupku.

V archivu byl nalezen dokument s nákresem původních objektů s čp. a s vyznačením všech studní v obci Nové Sedlo. V současnosti se doplňuje kdo a kdy v objektech bydlel, a to i v těch, kde již byla provedena demolice.

V současné době je již dokončena realizace víceúčelového hřiště včetně pokládky umělé trávy u ZŠ, jsou provedeny terénní úpravy a osetí trávou. Bylo provedeno vydláždění plochy pro stavbu venkovní učebny pro žáky ZŠ, dřevěnou konstrukci nám vyrábí společnost GARDE.cz s.r.o. z Čejkovic.

Také bych Vám chtěl sdělit nepříjemnou událost, že "nějaký vyvrhel" v noci dne 19.3. zapálil na hřišti v Novém Sedle u posezení, víceúčelovém hřišti odpadkový koš, do kterého ještě naházal polena...celkem nepochopitelné. Zřejmě si ale neuvědomil, co všechno mohlo shořet a jak velká škoda mohla nastat. Samozřejmě se po výše zmiňovaném pátrá.

Vážení čtenáři Novosedelského zpravodaje, tímto bych Vás chtěl, jako již tradičně požádat o Vaše příspěvky a podělit se s ostatními spoluobčany o své připomínky, podněty či stížnostmi.

Na závěr bych Vám chtěl popřát hezké a slunné jarní dny plné pohody.

Petr Sýkora, starosta

Vážení čtenáři zpravodaje, střídání ročních období symbolizuje věčný a neměnný koloběh života a jaro vždy spolehlivě vytlačí zimu, aby nám do domovů přineslo sluníčko a do zahrad rozkvétající přírodu. Se zimou jsme se rozloučili masopustním průvodem, máme za sebou první jarní den, změnu času ze zimního na letní, přivítali jsme jaro každoročně „Prvosenkou“.

Jaro ale neznamená pouze probuzení přírody, ale také velký jarní úklid. Proto se na vás, tak jako v jiných letech, obrácíme s prosbou. Nebuďme sobečtí a udělejme vše, co můžeme, aby naše okolí bylo hezké. Netvařme se, že co je za naším plotem, se nás netýká. Naší vizitkou nejsou jen upravené zahrady a truhlíky na oknech, ale i společné veřejné prostory. Děkujeme.

Užívejte si jaro, teplé sluneční paprsky, rozkvetlou přírodu a zachovejte si dobrou náladu.■

Redakce

Elektronická verze úřední desky

Obecní úřad v Novém Sedle přistoupil k dalšímu zjednodušení komunikace s občany. V praxi se osvědčilo informování občanů mobilním rozhlasem, veškeré vyhlášky jsou dostupné na webových stránkách obce a je upřednostňován způsob komunikace s úřadem emailem namísto poštou.

V Novém Sedle byla v měsíci březnu instalována nová úřední deska, a to v **elektronické podobě**. Jedná se o veřejně přístupnou plochu určenou ke zveřejňování právních předpisů, rozhodnutí a jiných dokumentů správních orgánů a soudů. Deska je umístěna u obecního úřadu. Celkové náklady na zřízení úřední desky činily 235 224,- Kč, z toho 141 000,- Kč bylo uhrazeno formou dotace.■

redakce



Šipkový turnaj

Dne 19.3.2022 se v naší hospůdce uskutečnil „Šipkový turnaj“. Zúčastnilo se 16 hráčů a podpořit přišli i fanoušci z rodin.

13.00 hod. – sraz

14.00 hod. – rozlosování do skupin A, B

20.00 hod. – ukončení a vyhlášení výherců

Občerstvení bylo zajištěno s pomocí Obecního úřadu a medaile, které vyrobila Z. Koutová 12, byly předány výhercům. Hlavním organizátorem turnaje a zapisovatelem výsledků byl Jiří Blochin. Nálada byla suprová a doufáme, že se příští rok opět sejdem.

Zdeňka Koutová



Vážení,

chtěla bych touto cestou poděkovat celému OÚ a pečovatelkám Světlance a Haničce za oslavu MDŽ v pečovatelském domě v Novém Sedle. Ta proběhla 8.3.2022. Přišel nám popřát také pan starosta. Byl velice příjemný a je vidět, že k lidem starší generace má pěkný přístup. Oslavy se zúčastnila většina obyvatel pečovatelského domu. Nechybělo ani pohoštění a ženy obdržely kytičku, která všechny moc potěšila. O zábavu se postarali p. Volek a p. Cibulka. Zpěv a hudba se rozléhaly po celém domově, nálada byla výborná a oslava se všem velmi líbila. Tak ještě jednou všem velké díky.■

*obyvatelka DPS v Novém Sedle
Jaroslava Filipová*



USNESENÍ

z 2. zasedání ZO Nové Sedlo konaného dne 24.03.2022

Zastupitelstvo Obce Nové Sedlo rozhodlo a schvaluje:

- Přidělení dotace z programu „Podpora spolkové činnosti 2022“ TJ Nové Sedlo, z.s. ve výši 200 000,- Kč
- Záměr prodeje části pozemku p.č. 119/1 o výměře 273 m² v k.ú. Břežany u Žatce
- Poskytnutí finančního daru Sdružení hasičů Čech, Moravy a Slezska ve výši 2 000,- Kč
- Poskytnutí finančního daru ve výši 5 000,- Kč pro podporu Linky bezpečí, z.s.
- Prodej pozemku p.č. 78/4 v k.ú. Nové Sedlo u Žatce o výměře 368 m² (40,- Kč/m² – 14.720,- Kč)
- Koupí vozidla AVIA s hydraulickou plošinou za cenu ve výši 150 000,- Kč
- Podání žádosti o dotaci na vybudování „In-line dráhy“ z Fondu Ústeckého kraje
- Pořízení změny Územního plánu Nové Sedlo na návrh navrhovatele Ing. Zuzany Aschenbrennerové, Číňov, zkráceným postupem – vymezení nové zastavitelné plochy na st. p.č. 29 a p.p.č. 34 k.ú. Číňov, za účelem výstavby rodinného domu, za podmínky úplné náhrady nákladů na pořízení změny územního plánu v souladu s příslušnými ustanoveními zákona č. 183/2006 Sb. O územním plánování a stavebním řádu (stavební zákon) ve znění pozdějších předpisů navrhovatelem.

Dále zastupitelstvo schvaluje:

- pořizovatele změny č. 3 Územního plánu Nové Sedlo MěÚ Žatec, SVÚ, ŽP – Úřad územního plánování,
- pověřeného zastupitele p. Petra Sýkoru
- a zpracovatele změny územního plánu U24 Ing. Koloušek
- Rozpočtové opatření č. 1/2022

• Záměr směny pozemků parcelní čísla 151/3 o výměře 7 121 m² - orná půda, 151/10 o výměře 3650 m², 755/1 o výměře 12247 m², 755/2 o výměře 969 m² – ostatní plocha to vše v katastrálním území Nové Sedlo u Žatce, pozemků parcelní čísla 96 o výměře 7361 m² – trvalý travní porost, 98/14 o výměře 19251 m² – ostatní plocha, to vše v katastrálním území Břežany u Žatce

,za

parcely parcelní číslo 206 o výměře 11449 m² – ovocný sad a 488/7 o výměře 41373 m² – lesní pozemek, to vše v katastrálním území Nové Sedlo u Žatce. Uvedené parcely jsou ve vlastnictví FARM NOVÉ SEDLO, s.r.o.

Zastupitelstvo Obce Nové Sedlo bere na vědomí:

- Zápis ze zasedání finančního výboru ze dne 4.3.2022

Pozn.: s úplným znění se můžete seznámit na úřední desce.

ZŠ a MŠ Nové Sedlo

Světový den vody

24.3. se v ZŠ uskutečnil jako každým rokem **Projekt ke Světovému dni vody**. Žáci 1.-3. ročníku si povídali o důležitosti vody jako podmínce života, o skupenství vody, výskytu vody v přírodě, o koloběhu vody. Shlédli pořad o různých podobách vody. Ve výtvarné výchově kreslili vodovodní kohoutky a vodu. Celý projekt se vydařil a žáci se zájmem plnili jednotlivé aktivity.■

Mgr. Jitka Zamrzlová, třídní učitelka

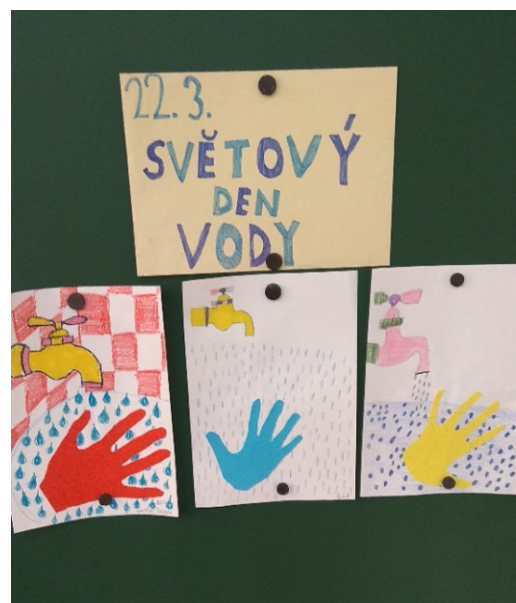

BŘEZEN V MATEŘSKÉ ŠKOLE

V březnu se děti připravovaly na vítání jara. Při procházkách v přírodě objevovaly první jarní květinčky a ty si pak ve školce namalovaly. Na interaktivní tabuli přiřazovaly zvířátka a jejich mláďátka a pokusily se je potom složit z papíru, užily si malou technickou univerzitu a získaly titul malý inženýr. V parku se proměnily v závodníky v běhu. ■

p.uč. Eva Rámešová



Základní škola a Mateřská škola Nové Sedlo, okres Loupy
příspěvková organizace
Hlavní 6, Nové Sedlo, 438 01 Žatec

Vás zve na

DEN OTEVŘENÝCH DVEŘÍ

20. 4. 2022 9.00 do 17.00

Přijďte se k nám podívat, rádi Vás provedeme naší školkou, ukážeme třídy, hračky, pomůcky...

Výhody naší školky:

- individuální přístup
- vřelá spolupráce s rodiči
- interaktivně vybavená třída
- malý kolektiv dětí
- logopedická prevence
- angličtina hrou
- víceúčelové hřiště u školy
- venkovní třída
- projektová výuka
- příjemné venkovské prostředí

V případě zájmu si můžete vyzvednout přihlášky a evidenční listy k zápisu do MŠ, který se bude konat v květnu 2022. Sledujte naše webové stránky.

Těšíme se na Vás.

Kolektiv MŠ Nové Sedlo



Zápis k předškolnímu vzdělávání pro školní rok 2022/2023

Termín: 4. 5. 2022

Čas: 14.00 - 17.00 hod.

Kde: Základní škola a Mateřská škola Nové Sedlo,
okres Loupy příspěvková organizace,
Hlavní 6, Nové Sedlo

Předškolní vzdělávání je povinné pro děti narozené od 1.9.2016 do 31.8.2017 včetně.

Co s sebou:

- Rodný list dítěte
- OP zákonného zástupce
- Žádost o přijetí
- Evidenční list dítěte – potvrzený od lékaře
- Zápisní list

Formuláře (zápisní list, žádost i evidenční list dítěte) lze stáhnout z webových stránek a vyplněné přinést k zápisu nebo si je můžete vyzvednout od 20.4.2022 v MŠ.

ZÁKLADNÍ ŠKOLA A MATEŘSKÁ ŠKOLA
NOVÉ SEDLO



ČIŠTĚNÍ NECHRANICKÉ PŘEHRADY

Termín Čištění Nechranicé přehrady

30. 4. 2022

Vážení přátelé, rybáři, chataři a jiní milovníci přírody,
Český rybářský svaz, z. s., Severočeský územní svaz

pořádá 13. ročník

Tímto Vás zveme ke spolupráci při sběru veškerého odpadu ulpělého na březích největší přehradní nádrže na severu Čech. Touto akcí pomáháme především ochraně vodních zdrojů, přírody a snížení vlivu člověka na vodní ekosystém. Plánovaná oblast čištění je stanovena pod obcemi Tušimice, Poláky, Víška, Malé Krhovice a dále na Lomazickém výběžku a severním zavázání hráze. Po prezenci, seznámení s cílem akce a vybavení potřebnými ochrannými a pracovními pomůckami budou účastníci rozděleni do samostatných skupin, které se rozmistí do jednotlivých lokalit pod vedením úsekových vedoucích.

Občerstvení zajištěno

**Sraz všech zúčastněných
v 7:30 na návsi obce Poláky**



Více informací na www.crsusti.cz
nebo tel. 734 253 887

PŘIJĚTE NÁM POMOCI

ODPAD BUDE PO VYTRŘIDĚNÍ EKOLOGICKY ZLIKVIDOVÁN

PÁLENÍ ČARODĚJNIC 30. dubna 2022

Sraz v **16.00 hod.** před obchodem na návsi v Novém Sedle.

Zapálení ohně po příchodu na hřiště TJ Nové Sedlo.

Celým programem bude provázet Michal Kostka...i večer 😊

Občerstvení zajištěno!

Finanční podpora na výměnu zastaralých zdrojů tepla na pevná paliva pro nízkopříjmové domácnosti v Ústeckém kraji v rámci OP ŽP 2021-2027

KOTLÍKOVÁ DOTACE

PODMÍNKY A VYHLÁŠENÍ VÝZVY

Výzva je zaměřena na **nízkopříjmové domácnosti**

Podmínky výzvy se připravují

Vyhlášení výzvy se předpokládá v **květnu 2022**

PŘÍJEM ŽÁDOSTÍ O DOTACI

Zahájení příjmu elektronických žádostí se předpokládá v **červnu 2022**

Ukončení příjmu žádostí **31. srpna 2022**

KDO MŮŽE ŽÁDAT O DOTACI NA VÝMĚNU KOTLE

Žádat může fyzická osoba:

- vlastník nebo spoluvlastník rodinného domu, bytové jednotky v bytovém domě, nebo trvale obývané stavby pro rodinnou rekreaci, který zde trvale bydlí (bydliště)
- nemovitost je na území Ústeckého kraje
- průměrný čistý příjem na člena domácnosti v roce 2020 nebyl vyšší než **170 900 Kč**, tj. 14 242 Kč na osobu a měsíc. Příjmy členů domácnosti jsou průměrovány
- sledovány budou běžné příjmy za rok 2020 – zdanitelné příjmy, důchody a vybrané druhy dávek
- domácnosti složené výhradně z osob pobírající starobní důchod nebo invalidní důchod 3. stupně – nemusí dokládat příjmy, jsou automaticky způsobilí pro dotaci
- u nezletilých dětí a studentů do 26 let se příjmy považují za 0 Kč
- posuzují se všichni členové domácnosti, splnění kritéria nízkopříjmové domácnosti bude posuzováno k datu podání žádosti

Nemovitosti musí být vytápěny **kotlem na tuhá paliva s ručním přikládáním 1. nebo 2. emisní třídy. Provoz těchto kotlů musí být ukončen ke dni 1. září 2022.**

Žadatelé, kteří nesplňují podmínky nízkopříjmové domácnosti, mohou žádat o dotaci v dotačním programu Nová zelená úsporám <https://novazelenausporam.cz>.

DOTACI JE MOŽNÉ POSKYTNOUT

Nové tepelné zdroje splňující Směrnici o Ekodesignu, které jsou vedeny v Seznamu registrovaných výrobků vedeném SFŽP ČR na <https://svt.sfzp.cz>

VÝŠE DOTACE

Podpora fyzickým osobám bude poskytována formou dotace na tyto nové tepelné zdroje realizované od 1. ledna 2021 ve výši 95% ze způsobilých výdajů maximálně:

Kotel na biomasu 130 000 Kč

Tepelné čerpadlo 180 000 Kč

Plynový kondenzační kotel 100 000 Kč

Podpora Plynových kotlů kondenzačních je garantována pouze v případě, že výměna již byla realizována nebo je **vystavena závazná objednávka v termínu do 30. dubna 2022.**

REALIZACE VÝMĚNY

Výdaje na realizaci projektu jsou způsobilé od **1. ledna 2021 do 30. června 2025**

V JAKÝCH PŘÍPADECH NEBUDE DOTACE POSKYTNUTA

- na výměnu jiných typů tepelných zdrojů, např. kamen (jednotlivě stojících) či krbových vložek, stávajících kotlů s automatickým přikládáním paliva ani na stávající plynové kotle a elektrokotle
- na výměnu zdroje tepla podpořeného v minulosti z programů Zelená úsporám, Nová zelená úsporám nebo ze společných programů na podporu výměny kotlů realizovaných Krajem a Ministerstvem životního prostředí;
- na domy určené výhradně k podnikání
- v případě, že je omezeno právo vlastníka nakládat s nemovitostí (exekutorská či soudcovská zástava nebo vyvlastnění)
- v případě, že žadatel bude mít k termínu podání žádosti, neuhrazené závazky po lhůtě splatnosti vůči poskytovateli, u finančního úřadu, okresní správy sociálního zabezpečení, Ministerstva životního prostředí, Státního fondu životního prostředí České republiky nebo Evropské unii, tj. je dlužníkem státu nebo Evropské unie

PŘÍPRAVA PODÁNÍ

- vybrat nový tepelný zdroj ze seznamu podporovaných výrobků uvedený - <https://svt.sfzp.cz>,
- připravit fotodokumentaci stávajícího kotle napojeného na otopnou soustavu a komínové těleso
- vyplnit elektronickou žádost o dotaci

ŽÁDOST O DOTACI

Žádost o dotaci bude možné podávat **výhradně elektronickou formou** s následným doručením písemností.

Formulář žádosti o dotaci a další požadované přílohy budou uveřejněny na webových stránkách Ústeckého kraje.

INFORMACE

Informace jsou na webových stránkách Ústeckého kraje <https://www.kr-ustecky.cz> – Dotace-Kotlíková dotace

KONTAKTY

Krajský úřad Ústeckého kraje
Odbor podpory podnikání, inovací a transformace
Kontaktními osobami jsou:

Ing. Tomáš Vaněk 475 657 511

vanek.t@kr-ustecky.cz

Ing. Darja Boudníková 475 657 986

boudnikova.d@kr-ustecky.cz

Bc. Eva Feltlová 475 657 392

feltlova.e@kr-ustecky.cz

Bc. Alena Franceová 475 657 354

franceova.a@kr-ustecky.cz

František Minárik 475 657 363

minarik.f@kr-ustecky.cz

Bc. Kateřina Řádová 475 657 514

radova.k@kr-ustecky.cz

Ing. Natalie Švarcbachová 475 657 677

svarcbachova.n@kr-ustecky.cz

HISTORIE

V únoru se na nás obrátila vedoucí společensko-vědního oddělení Regionálního muzea K.A.Polánka v Žatci PhDr. Milada Krausová, Ph.D. s dotazem, jestli nemáme obrázek pomníku Hanse Damma (bývalého majitele zámku), který byl odhalen roku 1919 v zámeckém parku v Novém Sedle. Letos uplyne 90. let od odhalení pomníku chmelařům v Žatci, kde měl Damm "hlavičku" a muzeum připravuje expozici žateckého pokladu, který se našel kousek od chmelařského pomníku v Žatci roku 1937. V této souvislosti také PhDr. Krausová napsala článek o JUDr. Hansi Dammovi a dala nám svolení otisknout ho v Novosedelském zpravodaji. Jedná se o obsáhlý a velice zajímavý článek, který by bylo škoda krátiť, aby se do zpravodaje „vešel“. Proto jsme se rozhodli ho rozdělit na čtyři části a otisknout ho postupně. Objevilo se v něm například nové zjištění, že zámek začal stavět již otec Hanse Damma, zajímavé je i určení pomníku. Rodina Dammů, které patřil velkostatek, žila v Novém Sedle v letech 1896 – 1923.

Vlasta Kubelíková, kronikářka

JUDr. Hans Damm

* 15. prosince 1860 Želeč † 17. srpna 1917
Františkovy Lázně

Damm a pomník „otcům chmelařům“



3. července 1932 byl v Žatci odhalen **dnes již neexistující pomník věnovaný třem německým „otcům chmelařům“**. Zdobily ho bronzové podobizny [Theodora Zulegera](#), [Josefa Fischera](#) a **Dr. Hanse Damma**. Z těchto tří žil v době odhalení jen Josef Fischer, který mu byl osobně přítomen. Protože zprvu přšlo, větší část slavnosti se odehrála v budově nedaleké nové známkovny. Dorazili příbuzní oslavovaných chmelařů, místní chmelaři, politici a další prominenti. Přišli jak Němci, tak Češi. Sedláků mělo být na půl tisíce. Po oslavných projevech, poděkování autorům a symbolickém předání pomníku do správy Německé společnosti pro dopravu chmele se všichni vydali ven. Dle zpráv v tisku měla být slavnost nejen focena, ale i filmována. Proběhla v době hospodářské krize, kdy bylo slavné žatecké chmelařství v úpadku. O to více se mluvilo o jeho nedávné slávě a mužích, kteří usilovali o jeho rozvoj.

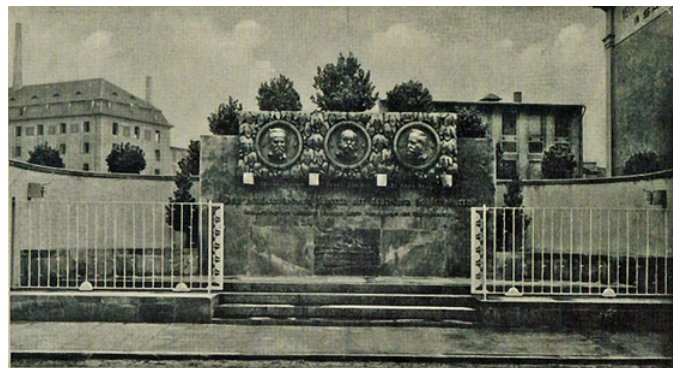

Pomník vznikl podle návrhu známého vídeňského architekta a žateckého rodáka **Karla Lehrmanna**. Stavební práce prováděla žatecká stavební firma Josefa Luderera v Žatci (sídlo v dnešní Dukelské ulici čp.1081), ornamentální výzdobu navrhl profesor Robert Oblieger z Vídně. Kamenické práce dostal zadáno Ing. Josef Seiche z Teplic – Šanova. Realistické portrétní hlavičky z bronzu vytvořil sochař z Karlovarska **Wilhelm Srb-Schlossbauer** (1890–1972), odlila je firma Karla Bartáka z Prahy. Dammovu podobu vystihl dle dobové fotografie sochař přesně, včetně jeho velmi přátelsky působícího výrazu.

Pomník stával v ulici, která vedla dnešním nádvořím budovy Chmelařství a od roku 1929 nesla Dammovo jméno. Roku 1946 byly přejmenována na Chmelovou, pak nesla krátce jméno Karla Osvalda (1964), zanikla v souvislosti se stavebními úpravami budovy Chmelařství, kdy došlo k uzavření nádvoří. Jen kousek od pomníku byl roku 1937 objeven slavný žatecký poklad.

Hans Damm byl ve své době známým politikem nadregionálního významu. Plány na postavení jeho pomníku vznikly již těsně po jeho smrti. Už **10.**

února 1918 byl založen výbor pro jeho stavbu a začalo se s výběrem finančních prostředků. Výboru předsedal žatecký starosta Karl Wostry, ve vedení byl rovněž Josef Fischer. Uvažovalo se o pomníku figurálním před Starou poštou (tedy přibližně v místě pozdějšího pomníku). Město navrhlo místo u kašny v žateckém parku nedaleko evangelického kostela.

Z obav, aby v nové republice nedošlo k poničení pomníku německých chmelařů, spolek na několik let přerušil činnost. Znovu se sešel roku 1930 za předsednictví Josefa Fischera, který se však vedení vzdal. Stal se pouze čestným předsedou. Nové předsednictvo rozhodlo, že pomník bude věnován nejen Dammovi, ale i T. Zulegerovi a zmíněnému J. Fischerovi. Prostředky byly získány veřejnou sbírkou od chmelařských institucí, místních spolků i

jednotlivců. Přispěla však např. i německá agrární strana nebo Centrální svaz německých zemědělských družstev. Kompletní seznam dárců i historie vzniku pomníku byla sepsána do pamětní listiny, která byla vložena do kovové schránky a následně do pomníku. Její text se zachoval ve speciální příloze novin Saazer Hopfen-und Brauerzeitung, která přinesla i podrobný popis slavnosti, jeho fotografii i portréty a stručné životopisy všech tří zobrazených chmelařů. Zvláštní přílohu vydal u příležitosti odhalení rovněž Saazer Anzeiger.

Dobové obavy ze zničení pomníku se skutečně časem naplnily. Připomínky německých chmelařů nebyly novým režimem vítány. Postupně mizely i další stopy po Hansi Dammovi.

PhDr. Milada Krausová, Ph.D.

Tabulka

| # | KLUB | Z | V | R | P | S | B | P+ | P- |
|-----|-----------------|----|----|---|----|--------|----|----|----|
| 1. | TJ Nové Sedlo | 20 | 18 | 0 | 2 | 86:29 | 54 | 0 | 0 |
| 2. | Podbořany | 20 | 13 | 0 | 7 | 57:35 | 42 | 0 | 3 |
| 3. | SK Strupčice | 20 | 14 | 0 | 6 | 74:43 | 39 | 3 | 0 |
| 4. | FK Duchcov | 20 | 14 | 0 | 6 | 66:46 | 39 | 3 | 0 |
| 5. | SFK Meziboří | 19 | 13 | 0 | 6 | 49:35 | 38 | 2 | 1 |
| 6. | FK Blažim | 20 | 11 | 0 | 9 | 58:42 | 33 | 1 | 1 |
| 7. | TJ Baník Osek | 20 | 11 | 0 | 9 | 57:44 | 33 | 1 | 1 |
| 8. | FK Vroutek | 20 | 10 | 0 | 10 | 51:51 | 32 | 1 | 3 |
| 9. | Lenešice | 20 | 10 | 0 | 10 | 47:48 | 30 | 1 | 1 |
| 10. | Chlumčany | 20 | 9 | 0 | 11 | 70:38 | 28 | 0 | 1 |
| 11. | TJ Sokol Údlice | 20 | 8 | 0 | 12 | 50:38 | 26 | 1 | 3 |
| 12. | Obrnice | 20 | 8 | 0 | 12 | 39:56 | 24 | 1 | 1 |
| 13. | TJ Baník Ohníč | 20 | 8 | 0 | 12 | 47:61 | 23 | 2 | 1 |
| 14. | TJ Sokol Březno | 20 | 7 | 0 | 13 | 28:50 | 20 | 2 | 1 |
| 15. | TJ Kopisty | 20 | 5 | 0 | 15 | 25:89 | 15 | 1 | 1 |
| 16. | TJ Krásný Dvůr | 19 | 0 | 0 | 19 | 18:117 | 1 | 0 | 1 |

